



經濟部商業服務業 節能設備補助

申請 懶人包

— 服務專線 (02)8978-5999 —

商業節能設備補助

設備汰換補助

受理期間：112年3月1日~12月31日

- 一、能效1級空氣調節機
每瓩(冷氣能力)補助2,500元，
每台最高3.5萬元

以**20萬元**為上限

- 二、節能標章照明燈具
每具補助50%，最高500元

以**5萬元**為上限

擇一申請

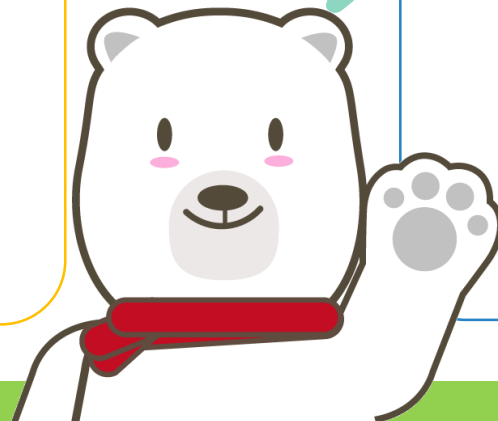

系統節能專案

受理期間：112年3月1日~12月31日

申請單位**契約用電**容量達**100瓩**
節能計畫節能率達**10%**

- ◆能源監管系統(EMS)
- ◆系統設備整合改善
(含空調、冷凍冷藏、鍋爐等)

每案補助**1/3**金額

以**500萬元**為上限

設備汰換補助

受理時間 112年3月1日至12月31日

*惟本部得視經費支應情形提前公告停止受理



[https:// www.essc.org.tw](https://www.essc.org.tw)

一站式線上申辦
省時又便利

一律
採用

線上
申請



佐證資料
有疑問?



線上申請
有困難?



我們
來幫你



服務專線

(02)8978-5999

【歡迎電話洽詢】

哪些行業可申請?

設備
汰換

Q & A

申請資格 (一)

依法辦理公司登記、商業登記、有限合夥登記或無上述登記而有稅籍登記之事業，且其稅籍登記之營業項目符合附件1。

或 申請資格 (二)

無稅籍登記但取得目的事業主管機關認屬，依法核發開業執照、登記或立案證書(明)之事業(如附件2)。



商業服務業

G大類	「批發及零售業」
H大類	「運輸及倉儲業」
I大類	「住宿及餐飲業」
J大類	「出版、影音製作、傳播及資通訊服務業」
K大類	「金融及保險業」
L大類	「不動產業」
M大類	「專業、科學及技術服務業」
N大類	「支援服務業」
O大類	「公共行政及國防；強制性社會安全」
P大類	「教育業」
Q大類	「醫療保健及社會工作服務業」
R大類	「藝術、娛樂及休閒服務業」
S大類	「其他服務業」

詳如附件1

事業類型	佐證資料
醫事機構、托嬰中心、長照機構、兒少機構、身障機構	開業執照 或立案證明
演藝團體	立案證明
休閒農場、養殖漁業	登記證書
短期補習班、兒童課後照顧服務中心	立案證明
農產品批發市場	登記證書
民宿業	登記證書
民營汽車駕駛人訓練機構	立案證書

詳如
附件2

- ◆ 有稅籍登記者，同一統一編號以**申請 1 次**為限。
- ◆ 無稅籍登記者，依單位名稱及取得主管機關核發之營業執照、許可或立案證書之字號，於同一個單位名稱與字號下，以**申請 1 次**為限。
- ◆ 本年度**未申請**本部商業服務業**系統節能專案補助**；**補助項目未獲本要點**或**其他政府之補助**

補貼內容有哪些?

設備
汰換

Q & A



空氣調節機

補助
標的

取得能源局
能源效率1級標示之
無風管空氣調節機

限能效1級新品

補助
金額

- 1) 每kW補助2,500元,
每台補助上限為**3.5萬元**。
- 2) 本項合計以**20萬元**為上限。

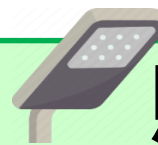

照明燈具

補助
標的

取得能源局
節能標章LED照明燈具

補助
金額

- 1) 購買價格補助**50%**,
燈具每具以500元為上限
本項合計以**5萬元**為上限。

限LED照明燈具
標章有效新品

限

補助以下具節能標章之照明品項:



發光二極體平板燈具、天井燈、筒燈及嵌燈
出口及避難指示燈、室內照明燈具、
辦公室及營業場所燈具 (共6類)

無風管空氣調節機 如何查詢能源效率分級?

<https://ranking.energylabel.org.tw/product/Approval/list.aspx>



中華民國能源效率標示
能源效率分級標示管理系統



中華民國能源效率標示
能源效率分級標示管理系統

最新消息 相關條文 問與答 廠商登入 下載申請表 已核准產品 已註銷產品 圖文懶人包

經濟部能源局 | 節能標章 | 連絡我們

省錢新智慧
能源效率標示
級數越**小**越省電

已核准產品 APPROVED

Step 1: 選取【無風管空氣調節機】

Step 2: 選取能效【1級】

Step 3: 即可查詢仍在核准效期中之能源效率1級標示之無風管空氣調節機

產品類別: 無風管空氣調節
效率分級: 1級

核准日期: []
額定總冷: [] kW到
登錄編號: []

標示義務公司: []
全部

kw(請輸入至小數點第一位)

※可輸入廠牌、型號全部或部分文字查詢

如何辨識 能源效率標示及節能標章？

設備
汰換

Q & A

能源效率標示

採一年1200小時
計算年消耗電量。

中華民國
能源效率標示
每年耗電量

約 1183 度

本產品能源效率為**1級**

名稱	無風管空氣調節機
型號	2MXM56RVLT
額定冷氣能力	5.6 kW
CSPF 冷氣季節性能因數	5.63 kWh/kWh

本產品能源效率符合國家標準，其分級係依經濟部104年8月11日經能字第10404603780號公告之能源效率分級基準表標示

登錄編號：ACN-105-1414

經濟部能源局



能源效率共分5級，
數字越低耗電越少。

依據機組試驗報告數值，由
能源局核定能源效率分級。

能源局核發登錄標號。

節能標章



如何計算補助金額?

設備
汰換

Q & A

情境
模擬

王老闆利用設備汰換補助，在申請期間於自營門市中替換

- 1) 10台舊的空調，換成10台全新1級能效5.3kW的分離式空調及窗型空調
- 2) 新增購置120組LED燈具(每組單價1200元)

試問王老闆可申請多少補助?



補貼
金額
計算

【空調計算】

每台補助:

$2,500\text{元} \times 5.3\text{ kW} = 13,250\text{元}$
(未超過每台補助上限35,000元)

王老闆購買10台補助:

$13,250\text{元} \times 10\text{台} = 132,500\text{元}$

【照明燈具計算】

每具補助:

$1200\text{元} \times 50\% = 600\text{元}$
因超過每具補助上限,以500元計

王老闆購買120具補助:

$500\text{元} \times 120\text{台} = 60,000\text{元}$
因超過本項補助上限,以50,000元計

兩者合計

王老闆可成功申請
 $132,500\text{元} + 50,000\text{元} =$

182,500元

申請文件

設備
汰換

Q & A

應備文件	空調	照明
①申請書 印	<input checked="" type="checkbox"/>	<input checked="" type="checkbox"/>
②設立登記證明文件	<input checked="" type="checkbox"/>	<input checked="" type="checkbox"/>
③汰換及換裝節能設備 施(完)工證明文件 ◆應清楚呈現節能設備之能源效率分級標示或節能標章。 ◆檢附改善前後照片，惟發票日期 3/1 前者， 無須 提供 施工「前」 照片	<input checked="" type="checkbox"/> 能源效率分級證明	<input checked="" type="checkbox"/> 節能標章證明
④載明品名、型號之 統一發票收執聯 (以申請單位為 買受人)	<input checked="" type="checkbox"/>	<input checked="" type="checkbox"/>
⑤最近一期 台電公司電費單 (安裝地點應與申請單位用電 地址相同)	<input checked="" type="checkbox"/>	<input checked="" type="checkbox"/>
⑥ 回收證明文件 或 合法回收切結證明書 印 (如廢四機回收聯單)	<input checked="" type="checkbox"/>	無須檢附
⑦ 金融機構存摺封面影本 (屬獨資商號或類似性質之事業，得檢附負責人存摺影本)	<input checked="" type="checkbox"/>	<input checked="" type="checkbox"/>

申請流程

設備
汰換

Q & A

(一)申請階段

(二)審查階段

(三)撥款結案

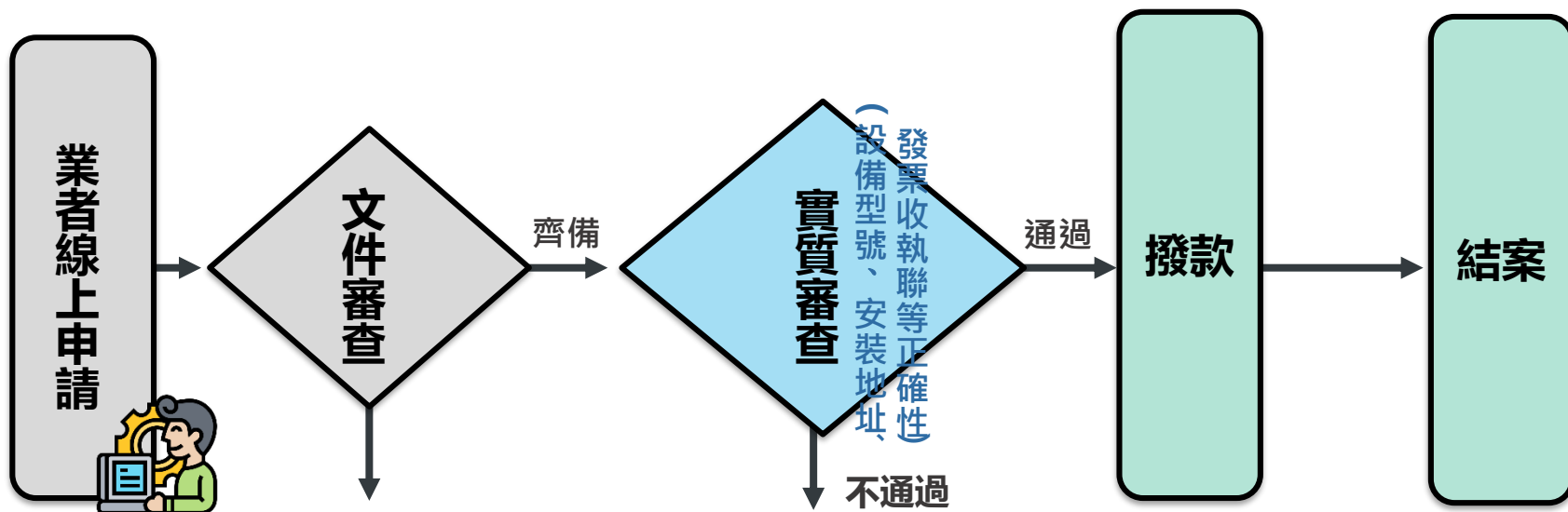

檢附申請書
及相關文件

文件不齊備則於系
統寄發退件通知

通知業者補件
若未能完成補件逕行駁回

審查合格後
發送通知及撥款

註：文件齊備之業者，方能成案進入實質審查程序。



退件規定

文件不齊備一律退件，
但受理截止前可重新送件

文件不齊備包含：未依規定上
傳應備文件、申請書或合法回
收切結書未用印或文件缺漏。



補件規定

- ◆ 受理截止前可以補正，
原則上電子郵件通知寄
達7日內補正。
- ◆ 無法補正或逾期未補正
者駁回申請。
- ◆ 受理截止後，一律不得
補正。

Step1: 申請書欄位請逐項填寫 申請單位基本資料、購置節能設備資訊

附件三
經濟部商業服務業節能設備汰換補助申請書

申請日期： 年 月 日 申請編號： _____

申請單位基本資料									
申請單位名稱									
稅務行業標準分類代碼									
統一編號		稅籍編號		負責人		身分證字號			
聯絡人		姓名		職稱		連絡電話		行動電話	
E-mail		通訊地址							
匯款帳戶 (請附存摺影本)		金融機構名稱		分行		帳號			
已申請其他政府機關補助： <input type="checkbox"/> 無 <input type="checkbox"/> 有：(機關名稱)									
購置節能設備資訊									
類別	製造廠商名稱	產品型號	產品能源效率登錄編號	額定功率	發票日期	發票號碼	數量	申請補助金額(元)	安裝地址/電話
空調				kW			壹		
照明燈具				W			具		

類別	製造廠商名稱	產品型號	產品能源效率登錄編號	額定功率
空調				kW
照明燈具				W

購置之節能設備資訊，皆從申請系統之下拉式選單直接帶入

Step2: 填妥後也請用印大小章

申請單位自我檢查表		檢查是否齊備	
檢查項目	是		備註
	是	否	
(一)申請書，請將申請書列印為紙本並用印大小章後並掃描為電子檔後上傳至「線上申請系統」。			
(二)公司、商業、有限合夥登記證明、法人設立證書、營業(稅籍)登記證明或其他足資證明從事服務業之證明文件。無稅籍登記，符合目的事業主管機關認屬附件二所列之事業類型，得檢附目的事業主管機關核發之開業執照、登記或立案證書(明)等相關文件。 *如設立登記資料，於經濟部商工登記公示資料查詢服務查詢，得免附證明文件。			
(三)汰換及購置節能設備汰換(完)工證明文件，並應清楚呈現能源效率分級標示或節能標章。			
(四)載有製造商名稱、型號及以申請單位為買受人之統一發票收執聯。 *如未清結，應一併附上產品保證書或送/出貨單。前述發票應符合下列規定： 1、應有製造商統一編號及統一編號；電子發票或收銀機發票應有買受人統一編號。(無統一編號者，得僅載明買受人名稱) 2、應載明節能設備之品名及型號。 3、購買日期須於中華民國一百一十二年一月一日至一百一十二年十二月三十一日期間內且安裝完成。			
(五)節能設備安裝地點之最近一期台電公司電費單，安裝地點應與申請單位用電地址相同。			
(六)申請空調項目補助者，須檢附回收證明文件。回收證明文件日期須於中華民國一百一十二年一月一日至一百一十二年十二月三十一日期間內。 *如為廢四機回收聯單，請向販售業者索取。			
(七)申請單位戶名之金融機構存摺封面影本。 *屬獨資商號或類似性質者，得檢附負責人存摺影本。			

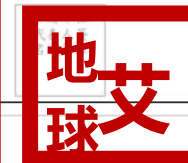
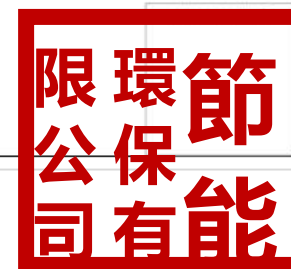

【申請文件小訣竅】

汰換施完/工證明



施/完工證明文件(如下圖)應**清楚可辨識施工前後**：

- (1) **施工項目** (2) **產品型號** (3) **拍攝日期** (4) **施工地點** (5) **能效標示或節能標章**

1

補助產品：

辨識**施工項目、產品型號、施工地點、拍攝日期**

施工前



施工後



2

保證書、能源效率證明：

辨識**產品型號、能效一級或節能標章**





電子發票或三聯式發票皆可

- ✓ 要載明補助產品**型號**
- ✓ 在**112年1月1日至12月31日**內購買且安裝

營業人企業識別標章
電子發票證明聯
112年01-02月
AB-11223344
2023-02-04 1:22:33 格式25
隨機碼9999 總計 340
賣方01234567 買方09876543
7777777

品名、數量、單價、金額、總計、課稅別、銷售額(區分應稅、免稅和零稅率)、稅額及備註等

JB 統一發票(三聯式)
一二年一、二月份

買受人: **環保節能有限公司**
統一編號: **77777777** 中華民國**11**年**2**月**4**日

地址: 縣市 鄉鎮市區 路街 段**2** 巷 弄 號 樓 室 可省略

品名	數量	單價	金額	備註
請填上品項	1	9524	9524	
銷售額合計			9524	
營業稅	應稅	零稅率	免稅	
	V			476
總計			10000	

總計新臺幣 (中文大寫) **總 仟 佰 拾 壹 萬 零 仟 零 佰 零 拾 零 元**

※應稅、零稅率、免稅之銷售額應分別開立統一發票，並應於各該欄打「✓」。

第 聯 聯

記得要蓋
發票章唷

注意

收據

不得做為佐證文件

【申請文件小訣竅】

統一發票收執聯 (補助金額說明)

設備汰換

Q & A

電子發票證明聯
112年03-04月
L4550
05 格式25

隨機碼：8473 總計：84
賣方：84949730 買方：12345678

品名/單價	數量	金額
空調RAS-63NJP/1 RAC-63JP	1	56880 TX

補助金額計算

該機型空調冷房能力為**6.3kW**
按其額定每瓦 (kW) 補助2500元即：
6.3kW*2500元=15,750元
(未達每台上限35,000元,故全額補助)

可補助 **15,750元**

電子發票證明聯
112年03-04月
L4550
05 格式25

隨機碼：8473 總計：84
賣方：84949730 買方：12345678

品名/單價	數量	金額
燈具(含燈泡) <small>E082001-C4(110/220V)/驅動器ZY-PGQVW(25)-ZA12-0650-D(100~240V)/光源ETRC-3030EB-MA0Bx56</small>	30	45000 TX

合併同一品項
開立費用

補助金額計算

45,000元/30具=1,500元(具)
1,500元*50%=750元
因超過每具補助上限,以500元計
500元*30具=15,000元
(未達補助上限50,000元,故全額補助)

可補助 **15,000元**

電子發票證明聯
112年03-04月
L4550
05 格式25

隨機碼：8473 總計：84
賣方：84949730 買方：12345678

品名/單價	數量	金額
燈具	30	27000TX
燈泡	30	18000

分不同品項
開立費用

補助金額計算

27,000元/30具=900元(具)
900元*50%=450元
450元*30具=13,500元
(未達補助上限50,000元,故全額補助)

可補助 **13,500元**

注意 發票品名以「燈具含燈泡」開立, 該燈泡得納入補助。

【申請文件小訣竅】



最近1期電費單



最近一期電費單須涵蓋同申請書填寫欄位，涵蓋以下內容：

1. 電費單電號
2. 用電地址

安裝地點應與申請單位用電地址相同

 台灣電力公司 Taiwan Power Company		112 年 02 月 繳費通知單(繳費憑證) Feb.2023 Electricity Bill (Payment Receipt)																
106090 北市 節能環保有限公司		先生/女士/寶號 單據號碼																
電號 Customer Number 12-12-1234-56-7	繳費期限 Due Date []	應繳總金額 Total Amount [] 元	繳費資訊 Payment Info. ◎行動支付掃描繳費  ◎使用網路銀行、ATM、電話語音繳費，請輸入： <table border="1"> <tr> <td>代收截止日</td> <td>[]</td> </tr> <tr> <td>電號</td> <td>[]</td> </tr> <tr> <td>應繳總金額</td> <td>[]</td> </tr> </table>	代收截止日	[]	電號	[]	應繳總金額	[]									
代收截止日	[]																	
電號	[]																	
應繳總金額	[]																	
用戶資訊 Basic Info. 用電種類： [] 表燈 非營業田 用電地址：北市大安路一段〇〇巷〇〇號1樓 用戶營利事業統一編號： [] 12345678 底度 [] 計費度數(度)/Energy Consumption(kWh) 經常度數 [] 公共分攤戶數 []		計費內容 Charge Info. <table border="1"> <tr> <td>流動電費</td> <td>[]</td> <td>元</td> </tr> <tr> <td>分攤公共電費</td> <td>[]</td> <td>元</td> </tr> <tr> <td>稅前應繳總金額</td> <td>[]</td> <td>元</td> </tr> <tr> <td>營業稅</td> <td>[]</td> <td>元</td> </tr> <tr> <td>應繳總金額</td> <td>[]</td> <td>元</td> </tr> </table>		流動電費	[]	元	分攤公共電費	[]	元	稅前應繳總金額	[]	元	營業稅	[]	元	應繳總金額	[]	元
流動電費	[]	元																
分攤公共電費	[]	元																
稅前應繳總金額	[]	元																
營業稅	[]	元																
應繳總金額	[]	元																

※逾期繳費期限第8天起加計滯付費用(詳見背面計費說明)·惟於代收截止日前仍可持單至超商或銀行等代收單位繳費·

1

2

回收證明聯單 (檢附第3聯)

環保署 回收聯單

廢四機回收聯單

回收日期：112年2月4日 聯單編號：F0117301

項目	型態	品牌
<input type="checkbox"/> 電視機 <input type="checkbox"/> 電冰箱 <input type="checkbox"/> 洗衣機 <input checked="" type="checkbox"/> 冷、暖氣機	<input type="checkbox"/> CRT電視 <input type="checkbox"/> 液晶電視 <input type="checkbox"/> 內投影電視 <input type="checkbox"/> 單門冰箱 <input type="checkbox"/> 雙門冰箱 <input type="checkbox"/> 多門冰箱 <input type="checkbox"/> 單槽洗衣機 <input type="checkbox"/> 雙槽洗衣機 <input type="checkbox"/> 滾筒洗衣機 <input type="checkbox"/> 窗型冷氣 <input checked="" type="checkbox"/> 分離式冷氣 <input type="checkbox"/> 其他冷氣	日立
交付對象 ○○電器 112.1.1 收件章	新購公告指定規格之電視機、洗衣機、電冰箱或冷、暖氣機時，販賣業者應提供同項目、數量、時間及同送達地址之廢四機回收(搬、載運)無償服務。但不包含為搬運、拆卸而動用大型機具、工程或危險施工等。	消費者簽名 節能環保有限公司

本聯單一式三聯(第一聯販賣業者存查1年) WHSQGV

台北市

超過9.3kW回收聯單

販售日期：112年2月4日 聯單編號：B02501

項目	型態	品牌/功率
<input checked="" type="checkbox"/> 空氣調節機(9.3kW以上) <input type="checkbox"/> 冰水主機	<input checked="" type="checkbox"/> 窗型 <input type="checkbox"/> 分離式 <input type="checkbox"/> 其他 <input type="checkbox"/> 往復式 <input type="checkbox"/> 螺旋式 <input type="checkbox"/> 離心式	日立/13.5kW
消費者權益 1. 汰換公告指定規格之汰舊項目時，販賣業者應主動提供消費者同項目、數量、時間及同送達地址之廢機回收(搬、載運)服務(依業者自行公告內容辦理)。 2. 配合中央節電計畫，汰換公告指定規格之設備項目可申請汰換補助，相關規範可查詢「臺北市智慧節電網」。	販賣業者 COMPANY 年 月 日	

回收聯單 須注意欄位

1. 聯單編號不重覆
2. 回收日期為112年
3. 項目勾冷氣機
4. 交付對象有簽收

注意
若冷氣能力超過9.3kw設備：依縣市政府所訂回收途徑處理，沒有回收證明請簽署「切結證明書」

注意

**限回收超過
9.3kW設備使用**

**一張切結書可列多項超過9.3kW廢機



切結書檢查以下項目：

- 1) 單位名稱
- 2) 回收廢機資訊
- 3) 切結書人資訊
- 4) 大小章
- 5) 簽署日期

1

附件四

合法回收切結證明書

節能環保有限公司

(申請單位名稱) 已確實依合法廢棄物處理途徑進行廢棄物回收、清除及處理，並確保不會經二手市場轉賣。絕無隱匿、虛偽或假造等不實情事，如有虛偽不實願負相關法律責任，絕無異議。

2

回收之廢機，列表：

序號	廠牌名稱	型號	數量	回收業者
1	日立	Test001		1
2				
3				
4				
5				
6				
7				
8				
9				
10				

*本表可依實際情形自行修改、新增或刪減。

3

此致

經濟部

立切結書人

單位名稱：節能環保有限公司

統一編號：7777777

代表人：艾地球

登記地址：台北市

限環節
公保有能

4

地球艾

5

中華民國 112 年 3 月 4 日

提醒事項

有下列各款情形者，本部不予補助；
經補助者，得**撤銷**或**廢止**補貼，並追回已撥付之全部或部分補助金額：

1. 申請人資格或申請補助產品安裝使用地點不符第六點規定。
2. 以詐欺或其他不正方式申請補助，或申請文件有虛偽、隱匿等不實情事。
3. 購置節能設備不符第五點規定。
4. 購置安裝或執行情形與申請書所載內容不符，而影響補助目的。
5. 申請日期晚於申請補助期間或本部公告之提前截止受理申請。
6. 申請補助產品之統一發票開立日期或所汰換舊產品之廢機回收聯單回收日期非於補助購買期間內。
7. 申請文件有缺漏，經通知補正，逾期未補正或補正不完全。
8. 向二個以上機關申請同一補助；或同一補助項目已獲本要點或其他政府機關相關補助款。
9. 經查證有未安裝使用、囤積、轉賣或無故拆除之情事。
10. 未配合本部查核。
11. 未依規定妥善保存，致申請補助相關會計文件有毀損、滅失等情事。
12. 其他不符合本要點規定或本部公告禁止之情事。
13. 違反其他相關法令規定且情節重大。



系統節能專案

受理時間 112年3月1日至12月31日



[https:// www.essc.org.tw](https://www.essc.org.tw)

一站式線上申辦
省時又便利

一律
採用

線上
申請



佐證資料
有疑問?



線上申請
有困難?



我們
來幫你



服務專線

(02)8978-5999

【歡迎電話洽詢】

申請時程說明



隨到隨受理/批次審查，業者執行成效不打折！

112年												113年							
3月	4月	5月	6月	7月	8月	9月	10月	11月	12月	1月	2月	3月	4月	5月	6月	7月	8月		

第**1**梯
3/1~5/31



第**2**梯
6/1~8/31



第**3**梯
9/1~12/31



計畫**越早**申請，執行**工期越長** / 節能專案越完整

結案日為**113年8月31日** (若有需求得展延一次，最多**3個月**，最晚完工日不得晚於**113年11月30日**)

申請業者資格?

系統
專案

Q & A

注意

業者須同時符合三點資格，方能申請。

資格一

具備指定營業
項目及類型

- 1) 依法辦理**公司登記、商業登記或有限合夥登記者**，或無上述登記而有**稅籍登記**之事業符合附件一。
- 2) 無稅籍登記，符合**目的事業主管機關認屬附件二所列之事業類型**，且已取得目的事業主管機關核發之**開業執照、登記或立案證書(明)**等相關文件。
- 3) 其他經本部認定者。

商業
服務業

資格二

符合申請要件

契約用電容量達**100瓩**以上。

資格三

提案需與能源
技服業者合作

為協助業者**量測與專案執行**，提案業者計畫書中需載明與**能源技術服務業者共同合作事宜**，且該技服業者須符合以下條件：

- 1) 依公司法登記成立之法人，且營業項目包括**能源技術服務業(行業代碼IG03010)**。
- 2) 案件執行量測與驗證工程師，需取得**台灣能源技術服務產業發展協會與中華民國能源技術服務商業同業公會共同核發且有效之節能績效量測與驗證工程師職能認證證書**。

補貼內容有哪些?

補助條件



- (1) 節能計畫節能率不得低於**10%**。
- (2) 節能計畫項目未獲其他補助者。
- (3) **不得**使用**中國大陸軟體**。

提供節能證明文件以備查核

補助經費



- (1) 補助款比例
限執行總經費**三分之一**
- (2) 每案補助款上限
500萬元

以設備、驗證、技術服務等為限

執行期限



結案日為**113年8月31日**
得展延**一次**，最多**3個月**
最晚完工日
不得晚於**113年11月30日**

起始日期依決審結果通知為準

◆ 分2期撥款:

簽約後(完成與**ESCO業者**工程契約簽訂後)撥付**第一期款**(政府補助款之**30%**)

結案後撥付**第二期款**(政府補助款之**70%**)

申請流程為何?(1/2)

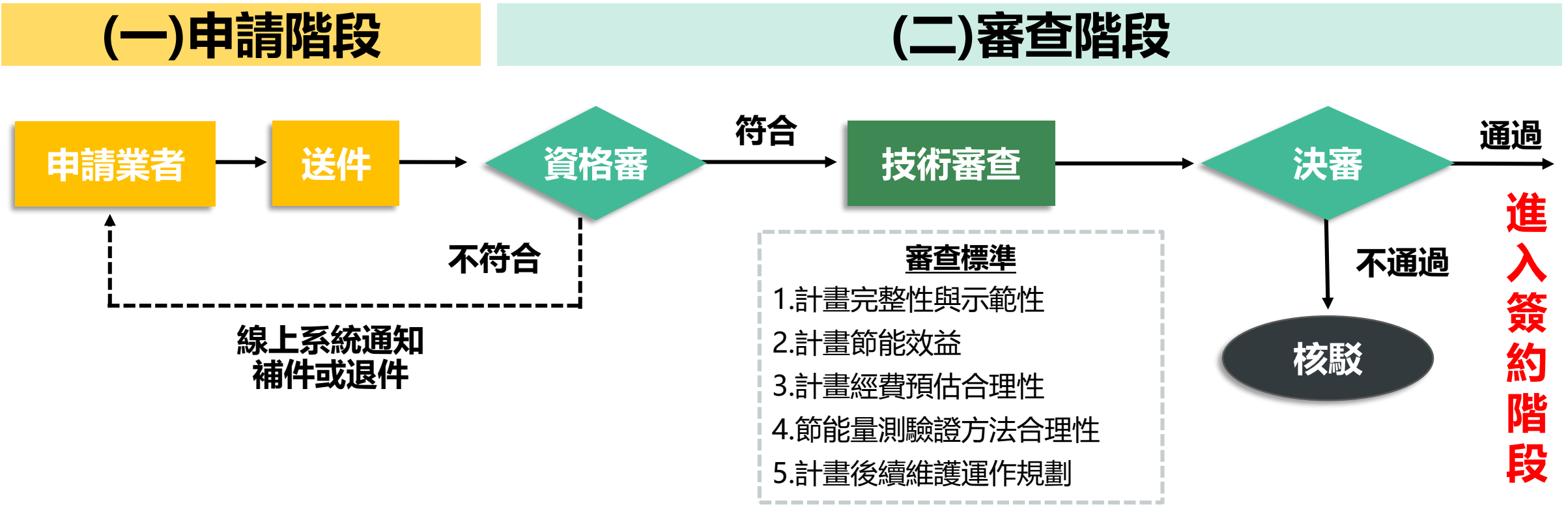

註：申請文件有缺漏或錯誤者，執行單位通知**7日內補正**，逾期末補件者，視為資格不符。

申請流程為何?(2/2)

(三) 簽約階段

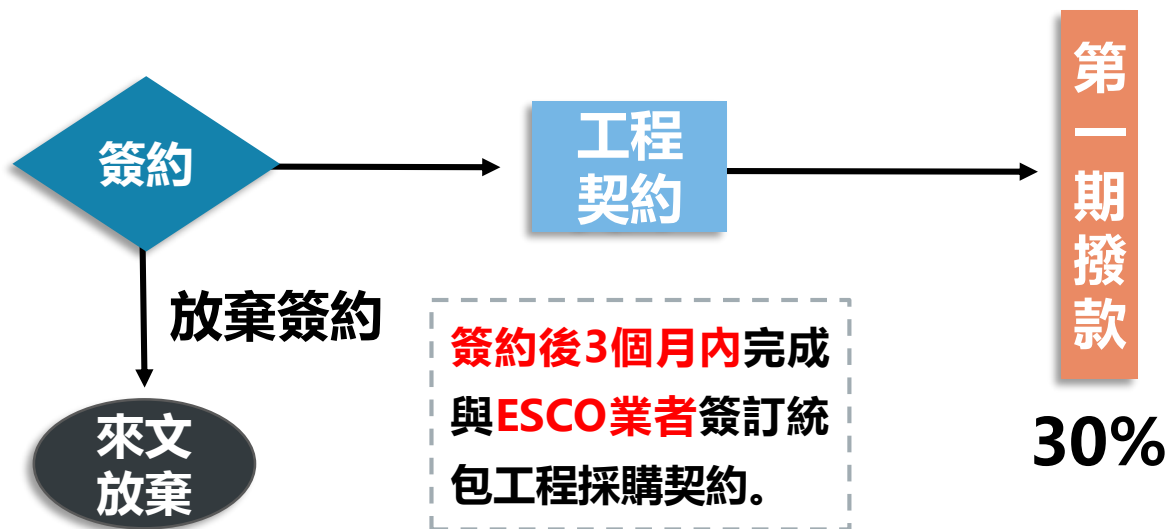

(四) 結案階段



申請文件有哪些？

 ① 申請書 (格式詳見附件3)

 ② 計畫書 (格式詳見附件4)

 ③ 單位用電容量證明(電費單)

需使用 **電子憑證** 登入申請
(工商憑證MOECA、組織及團體憑證XCA)

電子
憑證



補正規定

- 受理**截止前**可以補正，原則上**電子郵件通知**寄達**7日內**補正。



退件規定

- **資格不符**者。
- **無法補正或逾期**未補正者。



【申請小訣竅】 申請前的準備

申請系統專案補助前,需使用**電子憑證**登入

憑證登入

* 統一編號： 無統編

* PIN碼： 

* 驗證碼：  

登入

ⓘ 注意事項

1. 需使用憑證IC卡與讀卡機。
2. 使用前需先申請憑證，申請憑證請依種類至各憑證管理中心辦理。

請預先準備



(1) 憑證卡片

- ◆ 工商憑證MOECA
- ◆ 組織及團體憑證XCA



(2) 讀卡機



【申請小訣竅】

申請書如何準備

申請書欄位請逐項填寫：



- ◆ 申請單位基本資料
- ◆ 技術服務單位
- ◆ 計畫基本資料

營業項目需包括
能源技術服務業
(行業代碼IG03010)

申請補助經費
最高500萬

1

2

3

注意
總經費至少
為前項申請補助經費
300%以上

附件三

商業系統節能專案補助申請書

計畫申請日期： 年 月 日 計畫編號：

一、申請單位基本資料			
單位名稱		統一編號	
負責人		身份證字號	
登記地址	□□□□□		
稅籍登記項目			
計畫主持人	聯絡電話	#	行動電話
	電子信箱		
計畫聯絡人	聯絡電話	#	行動電話
	電子信箱		
通訊地址	□□□□□		
二、技術服務單位			
單位名稱		統一編號	
公司/商業登記項目			
三、計畫基本資料			
產業別			
申請文件	計畫書		
	契約用電容量證明(如電費)		
申請補助經費	千元	執行總經費	千元

【申請小訣竅】 單位用電容量證明



最近一期電費單須涵蓋同申請書填寫欄位，涵蓋以下內容：

1. 電費單電號
2. 電費單用戶
3. 用電地址同計畫書改善地址。
4. 契約容量需達100瓩以上





台灣電力公司
Taiwan Power Company

110年01月繳費通知單
Jan. 2021 Electricity Bill (High Voltage)

100
台北市*****

先生/女士/買號 g06JT00 g0108110104838
通知單號碼：g0108110104838

1 電號 Customer Number

00-12-3456-78-9

2 繳費期限 Due Date

110 / 01 / 20

應繳總金額 Total Amount

***800,000 元

本單僅作通知用，付款時當另給繳費憑證，其他事項請參閱背面說明。

3 **用戶資訊 Basic Info.**

用電種類： 高壓需用電力非營業用電
 用電地址：台北市*****
 用戶營利事業統一編號： *****
 代繳帳號：

4 **契約容量 (瓩)**

經常 (尖峰) 契約	200
備用契約	200

取用容量 (瓩)

經常需用量	130
週六半尖峰需用量	110
離峰需用量	130
備用率	7

計費度數 (度) / Energy Consumption(kWh)

尖峰度數	8000
半尖峰度數	3000
週六半尖峰度數	3000
離峰度數	1000
功率因數 (%)	95
轉供度數 (度)	
尖峰度數	100

計費內容 Charge Info.

基本電費 (約定)	700000.0 元
流動電費	120000.0 元
功率因數調整費	-25000.0 元
分攤公共電費	5000.0 元
稅前應繳總金額	761905.0 元
營業稅	38095.0 元
應繳總金額	800,000 元

樣稿

 官網繳費方式

其他資訊 Other Info.

輪流停電組別 F
 饋線代號 F15C
 每度燃料成本 1.1964 元
 本期碳排放量 20210 公斤

補助撥款提醒事項



有下列各款情形者，本部得**撤銷**或**廢止**補貼，並追回款項：

1. 節能計畫改善工程完成後，節能計畫節能率未達補助契約約定之節能率。
2. 設置或執行情形與申請書及節能計畫書所載內容不符，而影響補助目的。
3. 補助金額挪為他用者，經本部通知限期改善，屆期仍未改善。
4. 無正當理由停止節能計畫或進度嚴重落後，經本部通知限期改善，屆期仍未改善。
5. 受補助對象於計畫執行期間內有解散、歇業或類似之情事。
6. 受補助對象未依第十二點、第十三點及第十五點規定執行，經本部通知限期履行，屆期仍未履行。
7. 補助契約簽訂後，無正當理由未依約履行。
8. 以詐欺或其他不正方式申請補助，或申請文件有虛偽、隱匿等不實情事。
9. 節能計畫內容(含設備)曾獲其他政府計畫補助。
10. 其他有不符合本要點規定之情事。

計畫執行提醒事項

系統
專案

Q & A

計畫人員皆須簽署
個人資料同意書

參與本補助之公司負責人及配偶、計畫主持人、計畫聯絡人等相關人員，均須檢附「蒐集個人資料告知事項暨個人資料提供同意書」。

計畫資料不得
侵害智慧財產權

申請業者所提供及填報之各項資料，不可侵害他人專利權、著作權、商標權或營業秘密等相關智慧財產權，否則得列為3年內不得再申請本補助之對象。

結案報核
應配合查核作業

如因財務查核資料不齊或違反經濟部報核規定，需無條件繳回政府補助款項，若經查證屬重大缺失者，3年內不得再申請政府計畫。

計畫變更須提前
30日行文書面通知

獲補助個案計畫若契約所附計畫書所列事項需變更時，應敘明理由、變更內容及各項影響評估等，以書面資料於30日內行文通知執行單位，再由執行單位彙整評審委員意見後逕行核定，必要時得提請計畫審議會議審議。

結案後須配合商業司
提供成果資料

獲補助者於個案計畫結束後5年內，需配合商業司或執行單位，提供獲補助個案計畫執行之相關資料及績效評鑑，且經商業司或執行單位運用計畫內容與成果所編撰之研究報告及出版品，其智慧財產權等一切相關權利歸屬商業司。

請務必
遵守申
請規範



參考附件

附件1、補助申請適用行業別

稅務行業標準分類大類	子類
G批發及零售業	含中類編碼 (即六碼營業項目中前二碼) 為45-48之各子類
H運輸及倉儲業	含中類編碼 (即六碼營業項目中前二碼) 為49-54之各子類
I住宿及餐飲業	含中類編碼 (即六碼營業項目中前二碼) 為55-56之各子類
J出版、影音製作、傳播及資通訊服務業	含中類編碼 (即六碼營業項目中前二碼) 為58-63之各子類
K金融及保險業	含中類編碼 (即六碼營業項目中前二碼) 為64-66之各子類
L不動產業	含中類編碼 (即六碼營業項目中前二碼) 為67-68之各子類
M專業、科學及技術服務業	含中類編碼 (即六碼營業項目中前二碼) 為69-76之各子類
N支援服務業	含中類編碼 (即六碼營業項目中前二碼) 為77-82之各子類
O公共行政及國防；強制性社會安全	含中類編碼 (即六碼營業項目中前二碼) 為83-84之各子類
P教育業	含中類編碼 (即六碼營業項目中前二碼) 為85之各子類
Q醫療保健及社會工作服務業	含中類編碼 (即六碼營業項目中前二碼) 為86-88之各子類
R藝術、娛樂及休閒服務業	含中類編碼 (即六碼營業項目中前二碼) 為90-93之各子類
S其他服務業	含中類編碼 (即六碼營業項目中前二碼) 為94-96之各子類

無稅籍登記， 附件2、符合目的事業主管機關認屬商業服務業之事業類型

事業類型	佐證文件
醫事機構、托嬰中心、長照機構、精神復健機構、早期療育機構、老人福利機構及老人福利機構提供日照服務、兒少福利安置及教養機構、兒童及少年團體家庭服務提供單位、身心障礙福利機構	開業執照 或 立案證明
演藝團體	立案證明
休閒農場、養殖漁業	登記證書
短期補習班、兒童課後照顧服務中心	立案證明
私立教保服務機構	立案證明
農產品批發市場	登記證書
民宿業	登記證書
民營汽車駕駛人訓練機構	立案證書
庇護工場	設立許可證

附件3、系統節能專案申請書格式

附件三
經濟部商業服務業系統節能專案補助申請書

計畫申請日期： 年 月 日 計畫編號：

一、申請單位基本資料			
單位名稱			統一編號
負責人			身份證字號
登記地址	□□□□		
稅籍登記項目			
計畫主持人	聯絡電話	#	行動電話
	電子信箱		
計畫聯絡人	聯絡電話	#	行動電話
	電子信箱		
	通訊地址	□□□□	
二、能源技術服務業			
單位名稱			統一編號
公司登記項目			
三、計畫基本資料			
產業別	(請依所屬附件1項目名稱填寫)		
申請文件	項目	文件上傳時間	
	計畫書		
	契約用電容量證明(如電費收據)		
申請補助經費	千元	執行總經費	千元
聲明事項			
一、本單位瞭解本要點內容，並願意受其約束，保證所提文件真實無誤，如有虛偽、造假、隱匿或不實者，願無異議喪失申請資格，涉及刑法及其他法律部分並應負相關法律責任。			
二、節能計畫未獲其他補助。			
三、本單位同意經濟部依個人資料保護法及相關法令規定，蒐集、處理、利用本單位提交申請資料之載個人資料，以執行本要點規定之補助。			
四、計畫申請及執行不可有其他經濟部公告禁止之事項。			
五、本單位同意本部得查調系統節能專案等相關資料，並同意本部得於去識別化後引用相關數據資料進行分析及利用。			
六、本單位如有侵害第三人之合法權益時，應自行處理並承擔一切法律責任；如因此致經濟部涉訟或對第三人負損害賠償責任，本單位應負責應訴、支付損害賠償及律師服務等因訴訟衍生之一切費用。			
七、不得使用中國大陸軟體。			
八、本申請書提交時，視為同意上述聲明。			
授權資訊 憑證發放單位： 憑證代碼：(如統一編號/識別代碼/機關代碼) 單位名稱： 有效期限： 簽章日期：			
如未使用工商憑證，請蓋公司及負責人印章後電子檔上傳。			

申請表將於系統**線上填寫**後自動產出
請至網站申請：[https:// www.essc.org.tw](https://www.essc.org.tw)



一站式線上申辦
省時又便利



附件4、系統節能專案計畫書格式

計畫書摘要

計畫申請日期： 年 月 日 計畫編號：

一、申請單位基本資料			
單位名稱		統一編號	
登記地址	□□□□		
稅籍登記項目			
計畫主持人	聯絡電話	#	行動電話
	電子信箱		
計畫聯絡人	聯絡電話	#	行動電話
	電子信箱		
通訊地址	□□□□		
二、能源技術服務業			
單位名稱		統一編號	
公司登記項目			
量測與驗證工程師	(申請可勾選待聘)	證書資訊	
三、計畫基本資料			
名稱	節能計畫		
執行期間	年 月 日至 年 月 日止(個月)		
產業別			
承諾事項	1. 節能率		%
	2. 能源管理系統承諾之再節電量		kWh/年
付款資訊	補助經費		預定時間
第一期款(30%)			
第二期款(70%)			
申請補助經費	千元	執行總經費	千元

壹、計畫工作項目與執行方式

- 一、申請單位目前現況
- 二、申請單位能源使用情況
- 三、計畫執行方式
 - (一)措施說明
 - (二)節能績效量測、驗證及計算方式說明
 - (三)節能績效量測及驗證之基本約定
- 四、預期成果及效益
預計節能成果外，需進行執行後續運作規劃。
- 五、查核工作項目及執行進度說明

貳、經費需求

- 一、經費預算表
- 二、委託技術工作明細
不得使用中國大陸軟體。
- 三、產品材料明細表

摘要與經費需求於系統**線上填寫**後自動產出
 僅需自行填寫「計畫工作項目與執行方式」
 請至網站申請：[https:// www.essc.org.tw](https://www.essc.org.tw)



一站式線上申辦
省時又便利

一律
採用

線上
申請

